

MVF- BULLETTINEN

MEDLEMSTIDNING FÖR MALMÖ VILTVÅRDSFÖRENING



Nr 1 - 2005

VAPENCENTRALEN

- Din jaktbutik i Malmö och Södra Sandby -

Nya och begagnade vapen till mycket vettiga priser!

FABARMS högkvalitativa hagelvapen, rena fynden!
Se test i Jakt & Jägare nr. 4 - 2002

Succén med Zeiss till nettopriser fortsätter även i år!

Kikarsikte 3 - 12 x 56, belyst riktmedel från 3 995:-

Besök oss även på Vapenmässan i Folkets hus

OBS nytt datum!

19 - 20 mars 2005 kl. 10.00 - 16.00

Många fina erbjudanden

Ett besök lönar sig alltid!

Egen vapenverkstad

Öppet:

Vardagar 10-18, Lördagar 10-14



Amiralsgatan 81(Folkets hus), 214 37 MALMÖ-
Tel & Fax 040-30 33 88

Filial: Lundavägen 1, 247 34 Södra Sandby
Tel & Fax 046 - 584 10

REDAKTÖRENS RUTA



Tidigare år har MVF-Bulletinen nr 1 dominerats av statistikuppgifter och verksamhetsberättelser. Eftersom vi i fjor gick över till att låta verksamhetsåret följa jaktåret, kommer dessa uppgifter i stället i nummer 3, som skall ges ut den 20 augusti. En statistisk uppgift skall dock nämnas: MVF:s medlemstal är nu över 600 individer! Det är verkligen som ordföranden skriver – fantastiskt. Det höga medlemsantalet återspeglar sig också i en ökad efterfrågan på platser i våra studiecirkel. Det är glädjande, men ställer också krav på att medlemmar ställer upp som funktionärer så att utbildningarna kan genomföras.

Redan i föregående nummer efterlyste vi medlemmar som skulle kunna hjälpa till med att få en nystart av ungdomssektionen. Vi har ett par namn, men ser gärna några till så att det kan bli en grupp på en 5 – 6 personer som kan hjälpas åt. På så sätt behöver det inte bli så betungande för den enskilde funktionären. Detta är ett exempel och det finns plats för fler medhjälpare inom så gott som alla sektioner. Kontakta sektionsscheferna eller någon i styrelsen för att få veta vad det innebär och anmäl ditt intresse!

Det pågår ett stort ideellt arbete i föreningens sektioner. Ibland är det synligt, ibland inte. Med början i detta nummer tänker vi därför presentera MVF:s sektioner och de funktionärer som är aktiva inom dessa. Först ut är PR-sektionen, som du kan läsa om på sidorna 21 - 24. Förutom att berätta om vad man arbetar med, hoppas jag att detta kan ge inspiration till ett aktivt engagemang i någon av våra sektioner.

Jägarens bästa kamrat är jakthunden och ser man till innehållet i detta nummer, visar det att hundaktiviteterna, med all rätta, är omfattande. Det tycks visserligen vara så att intresset för söndagsträningen är i en svacka just nu, men när våren närmar sig tar den säkert fart igen. Låt bara inte pausen bli för lång. Både när det gäller hundarbete och skytte finns en gyllene regel: kontinuerlig träning. Hellre korta och återkommande träningspass än panikartad korvstoppning i sista minuten.

Lars G Truedsson

MVF-BULLETTINEN. Medlemsblad för MALMÖ VILTVÅRDSFÖRENING

Redaktör och ansvarig utgivare: Lars G Truedsson tel: 040 - 41 12 23, 0733-41 13 09,
mail: lars.truedsson@telia.com

Annonschef: Anders Wahlström 040 - 96 32 86, 070 - 591 60 35,
mail: anders.l.wahlstrom@telia.com

Tryckeri: Malmö Central Tryckeri AB

Utgivningsplan:

Nr 1 - 20 feb, manusstopp 20 jan. Nr 2 - 20 maj, manusstopp 20 apr.
Nr 3 - 20 aug, manusstopp 20 juli Nr 4 - 20 nov, manusstopp 20 okt.

Red. tar tacksamt emot bidrag till MVF-Bulletinen.





Redaktörens ruta	3	Jakthundsektionen	12
Utgivningsplan	3	Grythundsträning	15
Innehåll	4	Eftersökskurs	16-17
Kalendarium	5	Temakväll, jakt med hund och jakthundar	18
Från ordföranden	6	PR-sektionen	21
Utbildning	8	Mitt favoritrecept	25
Ny hemsida för MVF	8	Styrelse och kontaktpersoner	26
Skytte	10		
Exkursion till Pepparholm	11		

GRATIS FRÅN VAPEX!

I vår fullmatade importkatalog kan du beställa eller hämta hos oss.

I katalogen hittar du en del av vad vi erbjuder;

Vapen; pistoler och revolverar, kulgevär och hagelgevär,
Kikarsikten; Schmidt & Bender, Leopold och andra fabrikat,
Jakttillbehör; tex stövlar, väskor, rengöringsartiklar för vapen osv,
Handladdning; allt du behöver från kända fabrikat, såsom;
laddpressar, verktyg, krut, kulor, hylsor och tändhattar,
Ammunition; för både jakt- och övningskytte.

Besök oss gärna i Vellinge
på vår besöksadress: Ängavägen 100-37
Din leverantör i Skåne



BOX 147 • 235 22 Vellinge • TELEFON: +4640-420323 • TELEFAX: +4640-424563
HEMSIDA: <http://www.vapex.se> • E-MAIL: info@vapex.se



Tisdagen den 19 april kl 19.00 **Hundsjukvård till vardags**
Veterinär **Birgitta Backler** kommer att ge vägledning i hur vi tar hand om våra hundar i samband med olycksfall eller sjukdom

Lördagen den 21 maj kl 10.00 **Unik exkursion till Pepparholm!**
Se artikel på sidan 11. Obligatorisk föränmälan till kansliet senast fredagen den 13 maj.

Vid temakvällarna tar vi ut en avgift om 20 kr för medlem och 40 kr för icke medlem. Fika ingår i priset.

Tillkommande aktiviteter och ändringar anslås på Kvarnbygårdens anslagstavla, informeras om via kansliet samt på **vår hemsida: <http://www.mvf.nu>**



MEDLEMSAVGIFTER:

Vuxen medlem	200 kr/år
Ungdom upp tom 17 år	100 kr/år
Make/maka/sambo	75 kr/år exkl. MVF-Bulletinen

FRÅN ORDFÖRANDEN



Hej alla MVF:are

Nu är det roliga snart slut!

Jaktsäsongen börjar närma sig sitt slut, i skrivande stund återstår bara februari och då är det bara Dov och Gris kvar. Deltagandet har ökat stort på våra jakter på alla områdena och vi har problem att erbjuda plats för intresserade medlemmar i första hand på småviltjakterna i Malmö.

Detta har sin grund i att markerna efter hand blir mindre i takt med att Malmö expanderar.

Styrelsen är medveten om problemet och skall försöka hitta en lösning även om det är svårt med dagens höga arrendeavgifter.

Avskjutningen har gått bra och vi verkar uppnå uppsatta mål, vilket är viktigt för föreningen ekonomi.

Grisarna har ökat i Vomb och i går sköts en liten sugga som hade 8 fullgångna foster i magen.

Detta indikerar vilken stor utmaning vi står inför när det gäller att hålla stammen på en acceptabel nivå. I jämförelse med hjortar och rådjur som får en och i undantagsfall två avkommor så förstår alla vilket problem vi kommer att ställas inför när reproduktionen är så stor och att grisen dessutom är så svårjagad.

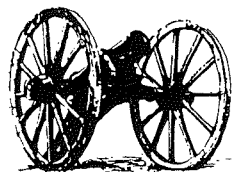

HOLMGRENS VAPEN AB VINSLÖV

TEL 044-800 01 FAX 044-815 08

ALLT INOM JAKT - SKYTTE o FRITID

EGEN VAPENVERKSTAD

ÖPPET VARD. 10.00 - 18.00 LÖRD. 09.00 - 13.00

STORGATAN 3, BOX 94 288 33 VINSLÖV

www.holmgrensvapen.se



I förra numret av Bulletinen hade jag en uppmaning om hjälp att starta en ungdomssektion och resultatet var minst sagt nedslående. Men vi kommer inte att ge upp, så än en gång uppmanar jag alla som kan tänka sig att hjälpa till i en ungdomssektion att höra av sig. Mitt telefonnummer och e-post finns längst bak i Bulletinen.

Nu börjar ljustet att komma och våren och sommaren ter sig inte längre så avlägsen som tidigare.

Ha de bra tills vi hörs nästa gång!

Anmäl er till grisjakter hos Peter Jonzon för vi kan ju jaga gris hela året även om suggorna är fredade under en period.

Medlemsantalet ökar stadigt och målet på 600 medlemmar har precis passerats, "FANTASTISKT".

Olle

Er ordförande

Skånes största butik för jakt, fiske, fritid och hund

- Vapen
 - nya och begagnade - i stor sortering
- Vapenskåp
 - Tillbehör och reparationer
 - i egen verkstad
 - Ammunition och lerduvor
 - Jaktkläder av ledande fabrikat
 - både herr och dam



ALLTID SPECIALPRISER
Avbetalning räntefritt 6 månader.

KJELLS
Vapen & Sport

Lilla Östergatan 12, 245 00 SJÖBO Tel. 0416 - 100 96, Fax 0416 - 51 11 95

UTBILDNING



Föreningen är nu inne i en intensiv period när det gäller utbildningsverksamheten vi har i idag fyra Jägarskolor igång med Eskil, Johnny, Lennart och Olle som cirkelledare totalt går cirka 60 elever utbildningen för att så småningom avlägga Jägarexamen. Sven-Olof har förkovrat de som tidigare avlagt Jägarexamen hos oss med cirkeln Från skott till gryta den avslutas under februari månad.

Kursen om vapen, ammunition och handläggning startar den 1 mars med Kim Svanlund som cirkelledare.

När det gäller Eftersökskurserna är de eftertraktade Eskil startade upp en i januari. Under våren kommer ytterligare en Eftersökskurs att starta upp med Jens som cirkelledare.

Vi (Martin Blom och undertecknad) väddar till Er som är medlem i MVF - vi behöver fler cirkelledare!

Är du/ni intresserad ring någon av oss för närmare information.

Håll utkik på vår hemsida www.mvf.nu om kursstarter.

All utbildning som MVF bedriver sker i samarbete med Studieförbundet. Om du vill veta mer om Studieförbundet i Sydvästra Skåne. Gå in på deras hemsida www.svs.sfr.se

Anders Wahlström
Utbildningssektionen



NY HEMSIDA FÖR MVF

Hej.

Som nybliven webbmaster vill jag berätta lite om vad som komma skall och varför. Malmö Viltvårdsföreningen har under en tid funderat på att göra om och förbättra hemsidan, i höstas fattades beslutet och arbetet med att "snygga upp" och strukturera om hemsidan påbörjades. De främsta syften med arbetet är att hemsidans layout ska moderniseras något och att strukturen ska bli bättre det ska vara lättare att navigera på mvf.nu.

Eniga om att huvudsyftet med hemsidan är att berätta om MVFs verksamhet och väcka intresse för verksamheten hos allmänheten och potentiella medlemmar satte vi, PR sektionen, igång med arbetet och

har kommit fram till en ny struktur, lay-out och ett nytt verktyg för själva underhållet av sidorna. Lanseringen ska förhoppningsvis kunna ske någon gång i februari och vi hoppas givetvis att ni ska känna allt arbete och eftertanke som ligger bakom vår nya hemsida. Internet är ett fantastiskt verktyg där ingenting är statiskt, vår hemsida är inget undantag och arbetet med underhåll och ständiga förbättringar ligger framför oss, era synpunkter och idéer är därför viktiga för oss. För att inte tala om alla bilder som ni vill bidra med!

Har ni frågor eller förslag är ni välkomna att kontakta mig på webbmaster@mvf.nu.

Maria Fernanda Bocangel

Välkomna till
JAKT & FRILUFTSGÅRDEN

NORMARK
CHEVALIER
QUALITY & CRAFTSMANSHIP
MEINDL
PINWOOD
OUTDOOR COLLECTION
SWEDTEAM
sako
FIRST CLASS
HÄRKILA
Scandinavian garment
HDF GYTTONP JAKT
Seeland
ZEISS
Classic
vapen AB
Lafayette
R A D I O

Stora Råby byaväg, Lund, 2 km öster om Lund, på väg 16 mot Dalby. 046-15 50 93.
Öppettider Mån-Tor 12-19, Fre 12-18, Lör 10-15. www.friluftsgarden.se

SKYTTE

HAGELSKYTTE

Spillepeng:

Hagelbanorna öppnas åter måndagen den 5 april och är därefter öppna tis. och tors. kl. 17.00-20.00

Staffanstorps Sportskytteklubb:

Trap, skeet och hög fasan.

Öppettider:

Lördagar kl 11.00 - 14.30

Tel till skjutbanan: 046 - 25 39 19.

Ammunition kan köpas på banan.

Närmare information kommer

på MVF:s hemsida,

www.mvf.nu och informeras om

via kansliet, tel 040 - 49 49 30

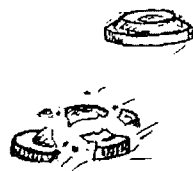

KULSKYTTE

Älgbanan på Spillepeng öppnar lördagen den 2 april. Se vidare information på hemsidan.

MVF:s kontaktperson i skyttefrågor:

Jan Åkewall, tel 040 - 96 00 38,

e-post: jan.akevall@sydkraft.se

INSKJUTNINGSSTOLEN PÅ SPILLEPENG

Vi har tills vidare ej något gällande samarbetsavtal om nyttjande av denna skjutstol. Det innebär att MVF:s medlemmar tills vidare är hänvisade till den elektroniska inskjutningstavlan på älgbanans öppettider, eller efter särskild bokning på tel 0707 - 34 73 31.

UTBILDNING

Vem vill se Pepparholm?



Genom tillmötesgående från Öresundsbrokonsortiet kan MVF tillsammans med Malmöornitologerna och Naturskyddsföreningen göra en exkursion till Pepparholm lördagen den 21 Maj 2005.

Vi måste samsas om platserna i en buss och anmälan måste göras till kansliet snarast för att få plats. Kostnad för bussen 50 :- / person.

Pepparholm är 4 km x 500 m och började anläggas 1994 med en vall, som slöts 1996, runt öns kanter. Innanför vallen tippades 6 milj. kubikmeter muddermassor från Öresunds botten. Dessutom tillfördes material för väg- och järnvägsbankar. Ön var färdigfylld 1998 men man arbetade ännu 1999 med schaktmassorna. 2000 var allt klart och bron invigdes. Jag och några andra botanister har inventerat floran varje år sedan 1999. Det är en spännande uppgift att kartlägga invandringen och förändringen av växtligheten. 1999 fann vi 109 arter. Antalet växer för varje år och vi är nu uppe i nära 400 sedda arter.



Fågellivet är också intressant med bland annat småtärna, skärfläcka och skärpip-lärka.

En annan sällsynthet är den grönfläckliga paddan, som vi känner från Limhamns kalkbrott.

Vi ses lördagen den 21/5 klockan 10.00 vid Öresundsutställningen på Lernacken, där bussen hämtar oss. Föranmälan till kansliet är obligatorisk.

*Med vänlig hälsning
Bengt Örneberg*

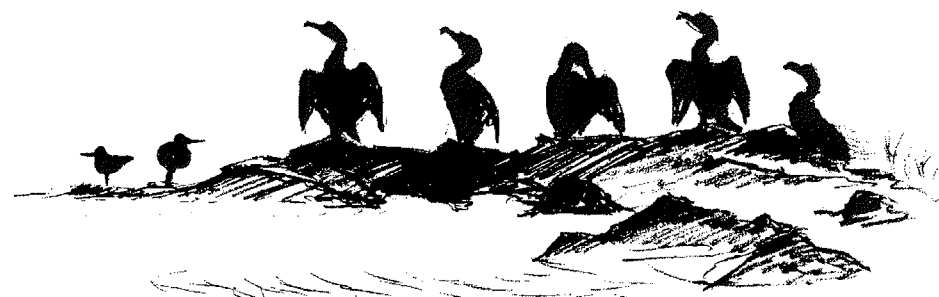

Det naturliga studievalet!

Vårens program är snart här!

Som medlem i Svenska Jägareförbundet har du 10% rabatt på Studieförbundet främjandets samtliga programförda cirklar i Malmö, om inget annat anges.

Se programmet på vår hemsida: www.sfr.se
eller ring 040 - 10 87 80

Studieförbundet, Box 100 56, 200 43 MALMÖ

Sofiepark Ystadsgatan 53

Tel 040 - 10 87 80 Fax 040 - 10 87 99



”Söndagsträning med hunden”

Vi har tillsvidare bestämt oss för att göra ett uppehåll med söndagsträningarna på Resåkragården. Anledningen är att det tyvärr på senare tid varit mycket litet intresse för denna träningsmöjlighet. Flera gånger har ingen alls kommit och de gånger någon varit där har det endast rört sig om ett par deltagare. Att då motivera funktionärer att vara på plats är svårt. Vår ambition är att vi efter sommaren skall återkomma med någon form av träningsmöjlighet för er som är hundägare men kanske i annan form än hittills. Vi tar därför gärna emot tips och förslag från er på hur träningen skulle kunna bedrivas. Kontakta kansliet eller ring undertecknad. I sammanhanget måste vi också återigen poängtera att söndagsträningarna inte är någon form av hundkurs utan en möjlighet för föreningens hundägande medlemmar att träffas och träna hundarna gemensamt på de markområden vi disponerar. Något som kan vara nog så viktigt som att gå en kurs. Att vi sedan ibland kan hjälpa till att ”sätta igång” träningen med hjälp av någon av våra instruktörsutbildade funktionärer får ses som en bonus.

Temakvällar

Under första halvåret har innehållet på två av temakvällarna hundanknytning vilket är mycket glädjande. Detta visar också det fokus vi har på hundfrågorna i föreningen. Hunden är ju vår bästa vän men också en i princip helt nödvändig jaktkamrat. Den ena temakvällen har i skrivande stund precis avhållits. Det var den välkände jakthundsprofilen Sten Christoffersson som på sedvanligt trevligt sätt informerade dels

om de jakthundraser som i första hand kan vara aktuella för jakten i våra hemtrakter dels gav några tips om hur träningen i varje fall inledningsvis bör bedrivas. Läs mer i separat artikel på sidan 18 om denna temakväll.

Nästa temakväll med hundanknytning är planerad till **tisdagen den 19 april**, notera redan nu denna dag i almanackan för **Hundsjukvård till vardags**. Det är **Birgitta Backler** som då kommer att ge vägledning i hur vi tar hand om våra hundar i samband med olycksfall eller sjukdom. Kunskap som kan vara nog så viktig när man råkar ut för något oförutsett oavsett det är mitt under jakten, i hemmet eller på resan.

Hundkurserna

Vi upplever glädjande nog ett stort intresse för våra eftersökskurser. Under hösten har Eskil Larsson genomfört en kurs. Läs gärna referatet från en kursdeltagare på sid 16. Ytterligare en kurs under ledning av Eskil har nyligen också startat. Trots detta finns det fortfarande flera som anmält intresse för att gå eftersökskurserna som står på väntelistan. Kanske undrar ni varför det inte blev just er tur denna gång även om ni stått på kö en tid? Det kan bero på att vi inte ser enbart till kötiden när vi tar in kursdeltagare. Andra faktorer är bl a hundras, om föraren har jägarexamen/jaktlig erfarenhet eller om man tidigare gått denna typ av kurs. Att vi gör sådana prioriteringar beror på att det rör sig om en eftersökskurs vars syfte är att få fram kompletta eftersöks-ekipage med lämplig hund och förare. Kursplanen innehåller därför inte enbart spårträning med hunden även om detta är



Engelsk springerspaniel i full aktion. Foto: Sten Christoffersson

ett viktigt moment utan också bl a skottplatsundersökning och eftersöksliknande skytte. Vi räknar med att längre fram i vår fortsätta med ytterligare eftersökskurser, både grundkurs och fortsättningskurs.

Vi har också fått önskemål om en appor-teringskurs och ser därför just nu på vilka förutsättningar som finns för att starta en sådan.

Anmäl gärna ert intresse redan nu till kansliet för både eftersöks- och appor-teringskurs så underlättar det vår planering.

Grythundsgruppen

För er som har grythundar finns aktuell information med bl a träningsschema från Grythundsgruppen på sidan 15

Eftersöksmästerskap

Slutligen vill jag också informera om ytterligare ett ”hundevenemang”. Det är

eftersöksmästerskapet i Skåne som Malmö Viltvårdsförening på Skånska Jägaresällskapetets uppdrag tagit på sig att arrangera söndagen den 7 augusti, preliminärt på Resåkragården. Redan nu kan vi berätta att tanken är att med hjälp av kringaktiviteter skall detta bli en aktivitetsdag för hela familjen med jakthunden som tema. Mer information kommer i kommande nummer av Bulletinen. Information om förutsättningar för att delta i eftersöksmästerskapet kommer att annonseras i Svensk Jakt Nyheter framöver.

Vi ser också ett behov av funktionärer till denna dag och ber därför er som kan tänka sig hjälpa till att höra av er till undertecknad.

Varmt välkomna till våra hundaktiviteter!

Hundsektionen genom Jens Isaksson



Välkommen till vår nya utökade jaktbutik!

Under våren och sommaren har vi renoverat och utökat vår jaktbutik. För att möta marknadens efterfrågan har verksamheten renodlats till att huvudsakligen gälla jakt och fritid. Vi har som vanligt ett stort sortiment av vapen, kläder och jaktrelaterade produkter.

Våra öppettider är måndag till fredag 9.00-18.00 samt lördag 10.00-13.00.

Vi hälsar gamla som nya kunder välkomna.

Vänligen
Pontus Larsson och Kristian Lindell.

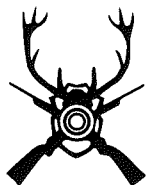

**DALBY
JÄRN & JAKT**

Lundavägen 1, Dalby • 046-20 00 21

GRYTHUNDSTRÄNING



Är du grythundsägare?

Då hälsar vi dig och hunden välkommen till grytträning i träningsgrytet på Resåkrågården.

Du behöver inte vara medlem i någon klubb, men medlem i MVF tränar till reducerat pris. 60:-/hund för icke medlem & 30:-/hund för medlem i MVF.

Alla som vill träna skall anmäla sig i förväg (senast tre dagar innan träning) till: Anna Larsson 0416/51 14 09, Ann-Sofi Thornqvist 040/44 03 41 (minst 5 hundar vid varje träningstillfälle).

Övriga upplysningar om träningen sker av Jan Nilsson 0413/34 444, Fredrik Jönsson 0416/51 14 09.

Träningsstillfällen: 26/4, 3/5, 10/5, 17/5, 24/5, 7/6, 14/6, 21/6, 9/8, 23/8, 6/9, 13/9

Klockan: 18.00

Möjlighet till korvgrillning finns.

Prov för grythundar

I samarbete med Tysk Jaktterrier Klubb arrangerar vi prov för grythundar. Följande provformer arrangeras; grytanlagsprov sprängare och förliggare, grytkaraktärsprov (dessa prov är öppna för alla grythundsraser) och anlagsprov för tysk jaktterrier. Anmälan till prov kan göras vid träningarna.

Provdatum	Provform
1 juni	GA-prov, Grytkaraktär, Anlag tjt (grytdel)
30 juni	GA-prov, Grytkaraktär, Anlag tjt (grytdel)
1 sep	GA-prov, Grytkaraktär, Anlag tjt (grytdel)
17 sep	Endagars anlagsprov FÄLT för tjt (drev- och grytdel)
9 oktober	GA-prov, Grytkaraktär, Anlag tjt (grytdel)

Grythundsgruppen i hundsektionen hälsar dig och din hund välkommen!

Vägbeskrivning: Väg 108, sväng av mot Sturup in på Norra Sturupsvägen, vänster in på Eksholmsvägen mot Vismarlöv, efter ca 100 meter höger in på Resåkravägen, efter växt-hus på vänster sida grusväg med bom på höger sida, sväng in på denna grusväg. Här är det!

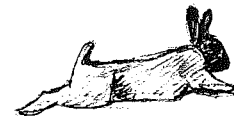

Behov av apporteringsvilt?

Kontakta kansliet 040 - 49 49 30!

Vi kan erbjuda: kaniner 10 kr / st, kråkfågel, duvor 5 kr / st.
skank för spårläggning 25 kr / st.



Eftersökskurs hösten 2004, Sturup

Höstsäsongen var igång. Bockapremiären hade varit lyckosam och nu var det dags för det stora äventyret.

8 förväntansfulla hundekipage samlades på Resåkragården där Eskil Larsson kallat till kurs. 10 träffar skulle det bli under hösten. Skulle hunden duga? och Husse? ovissheten var stor.

En salig blandning av hundar var på plats. Alla med olika lynne och jaktlust. Intressant skulle det åtminstone bli. Till fruns och min förvåning var det ingen söndagsskolsövning utan en mer eller mindre heldagsövning, vilket vi snart skulle bli varse om.

En lyckad jakt börjar hos



Länsmansg. 1 - 232 34 Arlöv
Tel 040 - 43 26 26
Fax 040 - 43 57 03
E-post: jaktcamo@telia.com

BESÖK ÄVEN VÅR HEMSIDA
www.jaktcamo.com

Ingen tid att förspilla! kursen gick i högt tempo och tiden utnyttjades och fylldes på ett utmärkt sätt.

Teori varvades med väl planerade praktiska övningar. Att det skulle bli ett antal praktiska blodspår var givet och Eskils lugn invaggade oss alla i tron att allt skulle ordna sig efter ett par gånger. Några hundar fattade galoppen direkt och jag fick brottas med min fars alltför jaktvriga jaktlabbe.

Blod, klövar, snitzlar, läggningschema – allt var fixat och spårläggning med vinklar och bloduppehåll följdes av paus på 4-15 timmar tills det var dags för sök. Svårigheten ökades och anpassades efter varje ekipage. För min ”Rappe” trillade poletten ned vid 3:e tillfället. Från att ha varit inne på att slå hastighetsrekord fann han ny användning för sin nos. Hastigheten sänktes och husse fick äntligen en chans att hänga med. Att höra hunden snörvla in dofterna från ett par droppar blod lagda ett antal timmar tidigare var en fröjd för örat.

TACK ESKIL !

Under pausen gavs tid för grundlig teori, där skottplatsundersökning med fingerade skottplatser, skjutövningar och inte minst grunddressyr varvades med fika.

Till stor hjälp hade Eskil av de nära, Carina och Krister som bidrog aktivt i grunddressyrövningar, skjutövningar och spännande test med vildsvinsatrapp. Kursavslutning följde med teoriprov, eftersöksprov och väl förärat diplom. De mycket nöjda kursdeltagarna hade nu lagt grunden för kommande eftersök och skottplatsundersökningar.

Skarpt läge – Premiär !

Drevjakten hade varit ganska mager, med ovana jägare hade rådjuren slunkit genom passskyttarna på flera håll. I sista drevet påsköts dock ett djur. Djuret hade lämnat skottplatsen och de drivande hundarna som varit igång hela dagen var ej kapabla att göra eftersök.

Nu var det skarpt läge ! Tillfället jag väntat på var nu ett faktum. Allt som Eskil så väl propagerat för föll på plats.

Kulskytten tillbaka till skottplatsen, var det verkligen ett rådjur som påskjutits ? Rikligt med hår, långa ljusa hmmm...Dags att sätta Rappe på sitt första verkliga eftersök, mörkret nalkades.

Över hägnstängslet i unggranplanteringen – sicksack mellan de glestplanterade granarna – ”lita på hunden, lita på hunden”, - vidare ytterligare 100 meter, var fanns djuret ? - Över stängslet igen, ut på grusvägen. - Vad hände, har han tappat spåret ? - Ahh... Hunden drar vidare, spårlinan strecks på nytt, - har djuret vinklat 90 grader ? - Nu in i värsta tätning av gran, - nytt djupt nossnörvlande, Rappe måste vara rätt ! - i krypnivå när vi efter 30 m så vårt mål, - där, där ! ligger så djuret. - Whauu, dovhinden har blivit Rappes första klövsök och vilken smakstart.

Johan Örneberg





Temakväll "Jakt med hund och jakthundar"

Tisdagen den 18 januari hade vi den välkände jakthundsprofilen Sten Christoffersson på besök. Sten är ju bl. a känd som författare till boken "Fågelhundar - Dressyr och jakt" men också som skribent i bl. a tidningen Svensk Jakt samt en av författarna bakom litteraturen till nya Jägarskolan. Eftersom han också är en duktig och pedagogisk föreläsare var det säkert många av oss som sett fram mot denna temakväll och visst infriades våra förväntningar.

Sten inledde med att berätta att han valt att lägga kvällens fokus på de vanligaste jaktformerna i vår del av Skåne och de hundraser vi normalt kan räkna med att få ut mest

av i dessa sammanhang. Till att börja med har vi de stående fågelhundarna som i sin tur delas upp i engelska och kontinentala raserna. De mest kända av de engelska är pointer och setter medan sträv-, kort- och långhårig vorsteh (ung. "stå för" på tyska) samt kleine och grosse münsterländer får anses vara de vanligaste kontinentala raserna. Med stående fågelhundar jagar man främst hönsfågel – fasan, raphöna, orre, tjäder samt ripor – både på fält, i skog och i fjällterräng. Jaktformen bygger på att hunden söker av – revierar – det terrängområde som föraren anvisat. Finns där hönsfågel reagerar dessa instinktivt med att "trycka" blickstillta mot marken. När hunden loka-



Pointern har fattat stånd. Foto: Sten Christoffersson

liserat fågeln eller fågelflocken "står" den, i princip "fryser" fast, och markerar för föraren att här finns det fågel. Föraren går då fram till hunden och ställer sig i lämplig skottposition, kommenderar hunden att "resa", avance eller vad nu kommandoordet är. Hunden tar då ett steg framåt så att fågeln/fåglarna lyfter, stannar sedan igen och avvaktar tills föraren/skytten avlossat skott. Hunden skall markera var den nedlagda fågeln landar samt på kommando apportera denna till föraren. En fantastisk jaktform som verkligen bygger på samspel mellan hund och förare. De engelska raserna får anses vara helt specialiserade på fågeljakt medan individer av vorstehraserna efter lämplig träning också kan användas som apportörer vid andjakt såväl som eftersöks- och stötande hundar på klövviltjakt.

Sedan gick Sten vidare till att beskriva spanielraserna, jaktspringer- och jaktcockerspaniel. Tyvärr är det ju så bland dessa och m fl hundraser att det bildats två helt olika linjer från ursprunget. En jaktvariant samt en sällskaps- och utställningsvariant. Spanielraserna är i första hand karnin- och fasansspecialister men givetvis kan också annat småvilt som hare och ripa jagas. Det är stötande hundar som arbetar "under bössan" d v s i nära anslutning till föraren, upp till ca 25 m från denne. Detta att jämföra med de stående fågelhundarna som arbetar på helt andra avstånd. I sammanhanget tog också Sten upp resonemanget om skillnaden mellan stötande hundar (spaniels) samt "stöthundar" Han menade att begreppet stötande används slarvigt för i princip alla hundraser som fungerar som "viltskrämmare", d v s skickas in i en sått för att jaga ut viltet som finns där inne. Dessa "viltskrämmare" bör egentligen istället kallas för just "stöthundar" men

inte heller förväxlas med de hundraser som driver vilt med skall kortare eller längre sträckor, t ex wachtelhund, tax och drever. Vi kom så till retrieverraserna som ju är våra specialister på apportering vid klappeller sträckjakter där man främst jagar fasaner och änder. Det är också raser som används som eftersökshundar på klövvilt. Till de ursprungliga retrieverraserna räknas labrador, flatcoated samt golden retriever. Den senare är numera tyvärr inte så vanlig som jakthund. Retrievers karaktär skall kännetecknas av att den under lång tid skall kunna sitta lugn på passet, med eller utan föraren i närheten. När det sedan blir dags att arbeta skall den med fart och fläkt outtröttligt apportera det vilt som den anvisas av sin förare.

Efter en övergång där både vi erfarna jägare och de jägarskoleelever som var när-

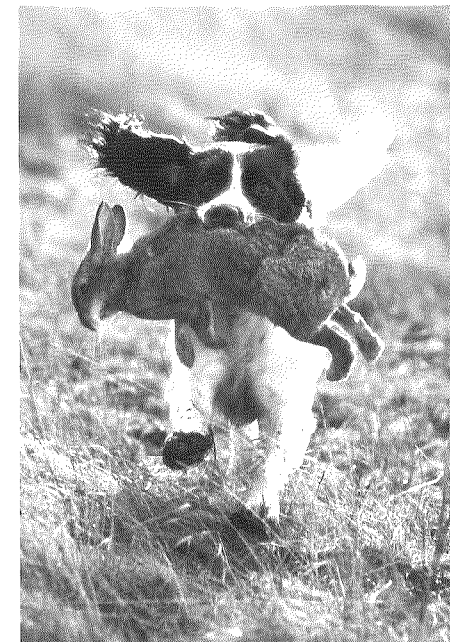

Springerspanieln kommer in med en apporterad kanin.

Foto: Sten Christoffersson

varande fick en välbehövlig drill i artkännedom gällande änder och gäss avrundade Sten med att ge några ord på vägen rörande valpuppföstran och jaktträning.

Börja med att välja en bra valp efter en uppfödare med gott renommé och som brytt sig om valparna och präglat dessa på människor från början. D v s valpar som fötts upp i hemmiljö. Hundvalpen blir då lättare påverkbar. Uppföstran av valpen skall starta direkt när valpen kommit hem utan några som helst "karenstider". Forma valpen genom att inte låta den göra saker som den aldrig skulle tillåtas göra som vuxen hund. Goda vanor är inte svårare att lära sig än dåliga. T ex att hunden inte får börja äta sin mat förrän den tagit ögonkontakt med föraren och denne sagt varsågod. Grundläggs vanan att ta ögonkontakt med föraren har man detta igen när annan mer krävande träning tar vid. Tänkvärt är också det som Sten sade, "Dom goda vanorna sitter också i lika bra som dom dåliga". Slutligen måste man vara enveten och inte ge upp vid motgångar.

Jaktträningen kan också börja tidigt men inte mer än vad valpen eller unghunden klarar av glädje och entusiasm. Tvinga aldrig, bli aldrig otålig och framförallt, ha aldrig för bråttom. Nöj dig med små framsteg, repetera detta och börja inte på något nytt moment förrän man känner att hunden är mogen för detta. Det är också viktigt att börja vänja hunden vid skott tidigt. Givetvis på ett sätt så att inte hunden inte riskerar att få obehag.

Ett på många sätt intressant föredrag som dessutom berikades av en mångfald fina bilder tagna av Sten själv. Vi hoppas få se dig på föreningen snart igen!

Vid pennan, Jens Isaksson

JÄGERZOO

Allt för
Hund Katt Smådjur Fåglar Fiskar

Hill's - Eukanuba -Royal Canin - Purina Pro Plan - Nutro

Medlem i Svenska Jägarförbundet har 20% rabatt
på Purina Pro Plan

Leg. veterinär Eva Swanberg
tidsbokning 0730 - 42 93 41

Öppet alla dagar!

Måndag - fredag 10.00 - 19.00

Lördag 10.00 - 17.00, söndag 11.00 - 17.00

Jägersrovägen 205 Malmö. Tel 040 - 22 05 95

SEKTION PR



PR och informationsverksamhet har på olika sätt funnits med i föreningens historia ända sedan starten, men har haft olika arbetssätt och uttrycksformer. Behov och motiv har varierat från tid till annan och det som framför allt har påverkat sektionens arbete är den otroliga IT-utvecklingen de senaste 15 åren och de möjligheter denna ger.

I denna artikel skall jag i första hand berätta om sektionens arbete, men också lyfta fram några "historiska" milstolpar.

Information är naturligtvis kärnan i sektionens arbete, dels information till medlemmarna om vad som är på gång och vilka erbjudanden föreningen har på olika områden, dels till andra personer som är intresserade av jakt och viltvård. Det är ju inom denna krets vi kan finna nya medlemmar och på så sätt bidrar sektionen även till medlemsrekryteringen.

Information kan också innebära pressreleaser eller sammankomster med opinionsbildare i för MVF viktiga frågor och deltagande i mässor där vi kan möta intressanta målgrupper.

MVF-Bulletinen.

Från början gavs information till medlemmarna genom mer eller mindre regelbundna informationsbrev. 1982, då föreningen firade 80-årsjubileum, utgavs den första MVF-Bulletinen med Carl-Erik Franzén som redaktör och ansvarig utgivare. Detta uppdrag hade han till 1990, då jag övertog uppgiften. Redaktionsarbetet var på den tiden mycket "klippa och klistra". Idag ser jag det helt ofattbart att man då beräknade artikelstorlekar och be-

hov av sidantal genom att räkna antal nedslag på skrivmaskinen och mäta radhöjder utifrån olika typsnitt. Med moderna ord- och bildbehandlingsprogram har det blivit mycket enklare. 1992 gjorde jag om layouten på Bulletinen och nu görs originalen i PageMaker, bildbehandlingen i Photoshop och vi kan leverera underlaget på en CD till tryckeriet. När vi började göra detta arbete själv sparade vi många sköna tusenlappar till föreningen och förhoppningsvis kan denna effektivisering också komma kvalitén tillgodo. Själva "handarbetet" med att lägga ett nummer av tidskriften är c:a en arbetsvecka. Några gånger har det varit svårt att få ut tidningen i tid. Oftast beroende på att vi inte haft allt material vid manusstopp, vilket är nödvändigt för att få ihop sidorna på ett smakfullt sätt.

Upplagan är nu uppe i 900 exemplar och MVF-Bulletinen skickas ut till alla medlemmar med fyra nummer per år och används även för extern PR via företag, föreningar, skjutbanor, mässor, mm.

MVF på Internet.

Nästa steg i utvecklingen var vår första hemsida på Internet och den skapades 1998 av Thomas Laurell. Vi anade inte då hur snabbt informationssökning på Internet skulle bli populärt. Det är svårt att ha så lång framförhållning att vi kan erbjuda en fullgod information till medlemmarna enbart genom en tidskrift som kommer ut fyra gånger per år. Hemsidan är därför mycket värdefull och kalendariet skall ständigt vara uppdaterat med senaste nytt. Hittills har vi använt program där vi själva skraddarsytt sidorna. När flera olika medhjälpare har



hjälp till med uppdatering har detta ibland ställt till med problem med olika textformat. Under de år som gått har det gjorts några mindre ansikts-lyftningar, men nu tar vi ett stort nytt tag! Layouten kommer att bli helt ny och om allt lyckas som vi planerat, är sidan publicerad på Internet när ni har detta nummer av MVF-Bulletinen i brevlådan.

Maria Fernanda Bocangel är från i år MVF:s webmaster. Hon har tillsammans med sin kollega Niklas Hofvander och hans företag Metatag arbetat fram den nya layouten. Vi hoppas att den kommer att tilltala er. Har ni synpunkter och kommentarer så hör gärna av er.

Mässor och utställningar.

Under så lång tid tillbaka som jag kan minnas har MVF visat upp sig på mässor och utställningar i Malmöområdet. En skillnad

har det blivit genom att olika typer av "upplevelsedagar", där föreningar kan visa upp sig för en större publik, har ökat. Samtidigt ökar kraven på professionalism i exponeringen. Förra året gjorde vi därför en stor satsning på utställningsmateriel. Den tunga posten, men en nödvändighet, var ett utställningstält på fyra gånger åtta meter. Ni såg det kanske på Bosjöklostermässan i augusti i fjor. Detta kompletterar vi nu med uppvisningsmateriel i form av litteratur, uppstoppade djur, kranier och pälsar, informationsfoldrar, utställningsskärmar mm, som ständigt skall vara uppdaterat och redo att lastas för en uppvisning. Vi skall även se över rutiner kring mässdeltagandet så att detta kan löpa smidigt och friktionsfritt. Lena Eidelin är mässkommissarie och ansvarar för att denna del skall fungera fullt ut.



Ett av de tillfällen MVF regelbundet visar upp sig är vid Bosjöklostermässan i augusti. Luftgevärsskyttet är mycket populärt bland ungdomarna. Tv biträder Sven Altrell vid luftgevärsskyttet och ovan informerar Lena Eidelin om MVF:s verksamheter.

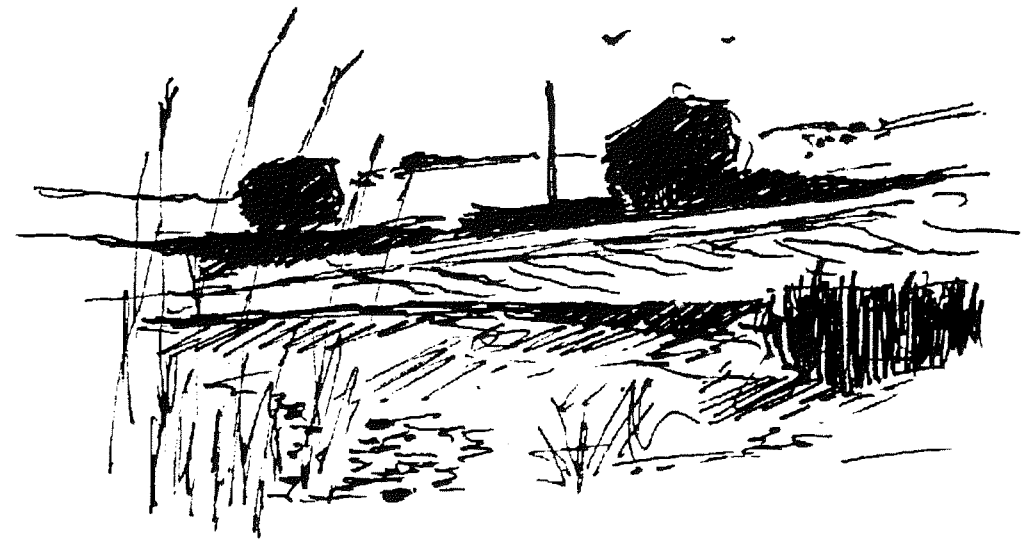



Lars G Truedsson
Sektionschef, redaktör och ansvarig
utgivare för MVF-Bulletinen

PR-sektionens funktionärer

Lars G Truedsson är sektionsansvarig, samordnar MVF:s informations- och PR-verksamhet, är redaktör och ansvarig utgivare för MVF-Bulletinen.

Maria Fernanada Bocangel är webmaster och skall framöver även vara backup och biträdande redaktör för MVF-Bulletinen.

Lena Eidelin är mässkommissarie och svarar för MVF:s utställningsarrangemang.

Men vi behöver fler medhjälpare för att arbeta med dessa frågor. Framför allt är det viktigt att det finns dubbling på nyckelposter. Det är en anledning till att Maria skall kunna gå in och lägga Bulletinen om jag en dag inte kan göra det. Samma behov finns för websidan och med utställningarna.

Är du intresserad av informations- och layoutfrågor, att skriva eller fotografera om MVF:s verksamheter, att delta när MVF visar upp sig på mässor och utställningar?



Lena Eidelin
Mässkommissarie



Maria Fernanada-Bocangel
Webmaster

Kontakta mig så att vi kan diskutera vad du skulle kunna medverka i.

Lars G Truedsson
Tel: 040 - 41 12 23



Duvbröst i grädde

Hej alla MVFare. Här ett recept som jag råkade nedteckna efter en improvisation i köket i samband med säsongens första duvjakt.

Detta behövs för 2 personer:

3 duvbröst (6 utskurna filéhalvor)

° stor gul lök

2 nävar kantareller (trattkantareller, Karl-Johan eller rent av vanliga champinjoner fungerar också utmärkt)

2 dl vispgrädde

Knappt 1 dl riven cheddarost

Salt

Färskmalen svartpeppar

Enbär

En nypa persilja

Börja med att bryna löken och svampen med en stabil klick smör i en stekpanna. Skär ut filéerna från bröstbenet, salta och peppra efter smak och bryn dem tillsammans med löken och svampen. Se till att de får fin färg, men utan att steka dem så länge att de riskerar att bli torra och tråkiga. Krossa några enbär och strö över pannan. Häll på grädden och låt det puttra i några minuter. Strö över den rivna osten och låt den smälta ihop med såsen. Smaka av, tillsätt eventuellt mer av kryddorna och garnera slutligen med lite hackad persilja. Duvbrösten gör sig väl med någon form av potatis (enkel, hederlig klyftpotatis eller potatiskaka fungerar till exempel alldeles utmärkt), röd eller svart vinbärsgelé samt ett glas Pinot Noir.

Smaklig måltid!

Martin Blom

Djurapotek med försäljning av
specialfoder mm finns i anslutning till
djursjukhuset



PORFYRVÄGEN 6
BOX 128, 221 00 LUND

LUNDABYGDENS DJURSJUKHUS

Dag- och kvällsmottagning
All mottagning efter
telefonanmälan
046 - 313 550
För akutfall
tel: 046-313 554

Chefveterinärer
Stina Fernö*, Rudolf Lundberg*,
Leg.vet. Annette Andersson, Gun Barstorp,
Albert Jacobsson, Monica Johansson*,
Katrine Lindegaard, Erik Mörne*,
Ann Michanek*, Carina Rosberg,
Claes Ålund
* spec. i hundens och kattens sjukdomar



STYRELSE OCH KONTAKTPERSONER

Styrelse

Olle Lundborg, ordf..... 046 - 616 00
swedcell@algonet.se
Anders Wahlström, v.ordf..... 040 - 96 32 86
Pernilla Lundborg, sekr..... 046 - 611 40
pernilla.lundborg@telia.com
Jan Åkevall, v. kassör..... 040 - 96 00 38
Martin Blom..... 046 - 18 91 82
Lena Eidelin v. sekr..... 040 - 93 91 30
Lennart Gotthardson..... 046 - 25 49 71
Jens Isaksson..... 040 - 40 21 22
Lars G Truedsson..... 040 - 41 12 23

Styrelsesuppleanter

Rolf Axelsson..... 040 - 94 09 36
Peter Jonzon, kassör..... 046 - 841 42
Arne Norbäck..... 040 - 43 06 35
Bertil Pålsson..... 040 - 49 22 70

Sektion PR-Red.kommitté

Lars G Truedsson..... 040 - 41 12 23
lars.truedsson@telia.com
Lena Eidelin, mässansv..... 040 - 93 91 30
lena.fredholm.eidelin@foreningssparbanken.se
Maria Bocangel, webmaster... 040 - 26 72 38
mferranda.bocangel@telia.com

Sektion Utbildning

Anders Wahlström..... 040 - 96 32 86
anders.l.wahlstrom@telia.com
Martin Blom..... 046 - 18 91 82
martin.blom@fek.lu.se
Olle Dahlqvist, temakv..... 0708 - 49 69 30

Sektion Jakthundar

Jens Isaksson..... 040 - 40 21 22
jens.isaksson@sydpost.nu

Sektion Kvarnbygården

Arne Norbäck..... 040 - 43 06 35
arne.norback@home.se

Sektion Jakt & Viltvård

Bo Berggren..... 040 - 40 21 48
bo.berggren@mbox305.swipnet.se
Sven Alttrell, Malmö..... 040 - 16 11 91
..... 0705 - 66 11 91
majbritt.altrell@spray.se
Eskil Larsson, Sturup..... 0702 - 82 42 41
larsson.eskil@malmo.mail.telia.com
Peter Jonzon, Vomb..... 0708 - 84 14 25
info@jonzonrevision.se

Sektion Skydds jakt

Lennarth Blomqvist..... 040 - 91 76 86
Mats Hartell..... 0706 - 60 17 96

Sektion Skytte

Jan Åkevall..... 040 - 96 00 38
jan.akevall@sydkraft.se
Rolf Axelsson..... 040 - 94 09 36
940936@swipnet.se

Sektion Provledare

Bo Berggren..... 040 - 40 21 48
bo.berggren@mbox305.swipnet.se

Sektion Medlem

Lennart Gotthardson..... 046 - 25 49 71
lennart.gotthardson@telia.com
Mai Adielsson..... 040 - 49 30 23
Gunnar Westberg..... 040 - 12 22 04

Revisorer

Raimo Issal..... 040 - 49 05 88
Carl Johan Lindblad..... 040 - 49 94 90

Valberedning

Mai Adielsson..... 040 - 49 30 23
Olle Dahlqvist..... 040 - 46 54 61
Berry Skough..... 0416 - 610 05

Kansli: MALMÖ VILTVÅRDSFÖRENING, KVARNBYGÅRDEN

Adress: Östra Kattarpvägen, Pl 564, 212 91 MALMÖ

Exp.tid: Må - Fr kl 08.30 - 15.00 Telefonsvarare övrig tid.

Telefon: 040 - 49 49 30 **Fax:** 040 - 49 81 50 **Pg:** 63 86 89 - 0 **Bg:** 5615-9478

Hemsida: <http://www.mvf.nu>

E-mail: mvf@telia.com

10 **Gratis** tips
om grafisk form på
www.metatag.se

Gör du allt grafiskt material själv
men känner att det inte blir riktigt bra?

Kom i bättre grafisk form

Metatag hjälper dig att förbättra din image.
Kommunicera med dina kunder.
Och i slutändan öka din försäljning.

Exempel: Produktbroschyrer, logotyper, visitkort, annonser, årsredovisningar,
inbjudningar, kundtidningar, förpackningsdesign, mässmonterdesign, hemsidor,
nyhetsbrev, illustrationer, bokomslag, presentationsmaterial, och en hel del till...

För mer info surfa in på www.metatag.se
eller kontakta Niklas på **0709 - 947 332**

metatag
talande form

- Bil- och släpvagnsuthyrning
- Biltillbehör, reservdelar
- GDS-hall (Gör det självplatser)
- Automattvätt - Livsmedel



Valdemarsro, Vattenverksvägen 60, Malmö, tel 040 - 18 47 48
Bemannad station, öppen dygnet runt.

Rosengård, Cronmans väg, Malmö, tel 040 - 94 38 10
Bemannad station, öppen vard. 06.30 - 22.00, lö-sö 08.00 - 22.00.

Mobilia, Blekingsborgsgatan, Malmö, tel 040 - 96 55 00
Bemannad station, öppen vard. 07.00 - 21.00, lö-sö 08.00 - 21.00.

Bellevue, Svansjögatan 2, Malmö, tel 040 - 92 70 88
Bemannad station, öppen alla dagar 7.00-24.00.

Segevång, Kronotorpsgatan, Malmö.
Obemannad station.

DEN RIKTIGA BENSINSTATIONEN

Välkommen till ett modernt djursjukhus med resurser och kompetens – dygnet runt



◀ Rolig och skonsam träning i vår nya bassäng och tredmill på rehab- och friskvårdsavdelningen. Träningen leds av vår leg. sjukgymnast och planeras i ett nära samarbete med veterinär.

Mottagning efter tidsbeställning. Även kvällar.
Drop-in-vaccination mån-fre 08.00-18.00
Jour dygnet runt, alla dagar!

Ring 040-55 22 00

Jour 040-55 22 55



I vår nya, utbyggda djurshop hittar du bra produkter för hundar, katter och gnagare. Djurshopen med kostrådgivning är öppen mån-tors 8-20, fredag 8-18 och lördag 10-14.



DJURSJKHUSET MALMÖ

Cypressvägen 11 213 63 Malmö • www.djursjukhus.info